朝鮮日報

編輯兼發行人 方應謨
印刷人 金漢鎬
編輯局長 文東彪
發行所 서울市太平路一街 朝鮮日報社
電話本局 編輯局 三三五八 業務局 三三八四
月定購讀料 壹百圓

眼鏡界의權威 愛眼堂 서울忠武路一街

獨墺媾和失敗하여도 單獨媾和는不願

對蘇聯別個締約에도反對

마美長官의 對四相會議態度

【런던二十五日發朝通】責任있는 消息通에서는 「마―샬」美國務長官이二十五日開催되는 四相會議에서 墺地利에對한條約作成에主力을傾注하고 獨逸에關하여서는 原則問題에 合意를達成하도록할것을要求하리라고 다음과같이말하였다 「마―샬」美國務長官은 이目的을爲하야 當分間美國의 獨逸武裝解除에關한 四十年間條約提案을保留할用意가있다 獨逸駐屯美軍司令官「루셔스、크레이」將軍은萬若今般會議가失敗한다하여도 獨逸에對한 單獨媾和를 目的으로하는 모든提案에 反對하자는데「마―샬」長官과 意見이一致되고있다 그리고「마―샬」美國務長官及「베빈」英外相은「모로토프」蘇外相에對하야 萬若今般會議가失敗한다하여도 美英佛이蘇聯과別個로媾和를行하지는않으리라는것을確言할用意가있는것으로보인다(寫眞은「마샬」美國務長官)

四相會議陣容整備

【런던廿四日發AP合同】獨逸及墺地利講和條約을審議하는最後的四相會議일것이라는 觀測이돌고있는이때 各外相及五百餘名의 補助隨員들은 이제會議前最後的打合을하고있다 그런데各國代表及主要隨員名簿는 如左하다

▼美國―「마―샬」國務長官隨員「―죤・호스타・덜레스」氏、駐蘇美大使「월타・비델」氏、駐獨美軍司令官「루시아스・D・크레이」大將

▼蘇聯―「모로토프」外相隨員―「안드레 비신스키―」外相代理(國聯總會任務를끝마치는대로到着할豫定) 駐獨蘇軍司令官「소코로푸스키」元帥 駐英蘇大使「제오르기 우반」氏 四外相代理會議 蘇聯代表이었든「스미루노후」氏

▼佛蘭西―「비도」外相隨員―駐英佛大使「루네、마시크리」氏 駐蘇佛大使「죠루쥬、카트루」氏 政治顧問「루네、쿠데、뮤루뷰」氏 經濟顧問「헬부、얼확」氏

四相會議成功을期必

佛外相「비도」氏倫敦向發

【巴里廿五日發合同】「슈만」新內閣에 留任하게된 佛蘭西外相「비도」氏는 佛蘭西鐵道罷業으로 因하야 豫定하였든 特別列車를利用하지못하고 廿四日 空路當地를出發하야「런던」으로向하였는데 出發에앞서四相會議에關한 所信을 다음과같이披瀝하였다 現在까지 四相會議는失敗를거듭하여왔으나 今番의四相會議는 반드시成功시킬意思이다 都大體 絶望이라는것은 大罪이며 무엇보다도 危險한일이다(寫眞은「비도」佛外相)

社說

四相會議와 吾人의關心

一

昨廿五日붙어 倫敦에서開催되는 四大國外相會議는 今春三、四兩月에亘하야 莫府에서開催되었든 四相會議의繼續으로 其主目的이獨逸과墺地利에對한 媾和條約案을 作成키爲함에있음은勿論이다 今春莫府會談이不成功된理由는 蘇聯의對獨百億弗賠償要求를 美英이 反對한것과 墺地利財産決定問題等이表面에나타난 決裂理由이나 其裡面에는 다른問題도 이에 關聯되바있어「마샬」氏의 對獨四十年間 保障條約締結提議等도 其一例라고본다 如何間 莫府會議는 會議開始前부터 一般이 그不成功을 豫測하든바로 決裂이그다지큰衝動을주었다고는할수없으나 今番四相會議는 美蘇關係가今春보다도 더惡化된듯한感을 주는同時에 今春 莫府會議에서는後日을期할餘地가 充分하였으나 今番에는 그러치못한點에서 世人의憂慮와關心이 集中되는바이다

二

回顧하면一九四五月末 莫府三相會議에서 媾和問題에對한 大體決定이 있은後 翌四六年四月巴里에서 四相會議가開催되어長期間會合하고 論議를거듭한結果「트리에스트」兩問題와 樞軸衛星國에對한 媾和案의骨子가決定되였으나 이期間中美國側代表「번즈」氏의「스투트가르트」演說은美蘇間對立樣相을숨김없이表示한 美國側의最初의公式演說로서 美蘇關係의將來를豫測할수있었든것이다 그러나同年十一月 紐育에서열린四相會議에서 樞軸衛星國에對한媾和案이 決定을본것은 多少의成果라고아니할수없다 그러나今[illegible] 美國國務長官 마―샬氏의歐洲援助案은 蘇聯側의同意를얻지못하고 結局西歐側十六個國만으로 計劃을進行케됨에따라 美蘇對立狀態는 더욱確然한線을 긋게되였다 이것이平和機構인 國聯總會에까지 反映된것은不得已한일로 國聯總會에서 兩陣營의 對立은 當然한歸結일바에 없이되였다

三

第二次大戰은 再昨年八月十五日 日本의降伏에서 終結을[illegible]수있으나 媾和條約이成立되기前에는 法的으로는 戰爭狀態의 存續을認定할수도있다 그리고로 媾和條約이 締結되지못하는것이 世界政局不安의一要因이되여있고 따라서 對獨墺媾和案을決定키爲한 今番四相會議의重大性을 自然나타나게될것이다 第一次大戰後의 媾和條約이六個月만에 完了됨에比하야 今番媾和案이 이러케長[illegible]

外軍即時撤退

墺大統領四相會議에要請

【윈廿五日合同】墺地利大統領「칼・렌나―」氏는廿四日夜「런던」四相會議는 擧速히 對墺講和條約을締結하고 占領軍이即時墺地利로부터 撤退하라는다음과같은要旨의 演說을하였다

(一) 墺地利는 世界問題의 焦點이되는것을 願하고있지않는다 따라서「런던」四相會議는 墺地利에對한 一般的解決方策을發見하고墺地利로하여금 當面한 國際的葛藤으로부터 自由解放을 獲得하도록努力하야줄것을 나는要求하는바이다

(二) 우리는이미 一個年이라는 長久한歲月에걸처 外國軍駐屯下에生活하여온것이다 우리는이以上 外國軍隊駐屯을 願하지않는다「런던」四相會議는 期於히對墺講和條約을締結하고 墺地利로부터外國軍隊를 撤退하게하여주기바란다

(三) 墺地利問題가 最後에解決된다는 事實自體가屈辱的인것이다 따라서「런던」四相會議가 再次失敗하는境遇에 墺地利가如何한態度를 取하여야할것인가는 只今 言明하기困難하다

國內港口의使用 國府、美에許諾

【南京廿五日發合同】中國外交部代辯人은 美國會外交問題委員會가 靑島의美海軍基地를 確保하도록中國과交涉할것을 提案하였다는一部報道에關하야如左히말하였다 中國政府는 이러한 問題에關한 協議를要請받은事實은없다 이러한計劃은 提案되지않었으며 또提案될수 없는것이다 그러나 一部消息通의 전하는바에依하면 中央政府는 中國內에있는 美軍이 中國內港口를 許諾하는期間使用할것을 承認하였다 한다

援助對償物資 美、西歐에提案

【워싱톤二十五日發合同】美下院對外援助委員會는

朝・中에緊急援助提供

美對外計劃亞洲에擴張하라

美三共和黨議員이要求

【워싱톤二十五日發朝通】有力한美國共和黨出身三上院議員은美國의對外援助計劃을亞細亞를包含시키도록擴大할것을要求하였다 即「스타일스브릿지스」議員은 歐洲에對한 緊急救濟計劃은亞細亞를包含한 其他地域의需要와連絡하여야한다고말하였다 또한上院議長「아―더・밴던버그」氏도戰後復興計劃은 極東을包含하여야한다고말하였다 한편亦是共和黨出身 上院議員인「웨인L모―스」氏는上院에서다음과같이말하였다 平和를維持하는 唯一한길은亞細亞를包含한地球上의人類의自由를 保護하는것이다 우리가歐洲에너무나우리의耳目을 傾注하고있는동안에共産主義者들은 太平洋을包圍하고있다 中國의狀態는 可歎할바이며 國際正義가無視되고있다 國際正義와 國家利益을 增進시키기爲하여서는 極東諸國을 援助하여야할것이다 우리의 精力이 歐洲에指向되고있는때에 鬪爭의先봉이되고있는 中國、朝鮮、比律賓에있어서의 要求는 切實한바가있다 亞細亞에서의 蘇聯의問題는 極히重大하다 政府는이方向에있어서의 그의計劃을 明示할때가왔다 多數人士는「밴던버―그」氏가 對外政策作成에 重大役割을行하고있다는印象을 가지고있으나 政府는 그自身의政策을樹立한後 共和黨에對하여 이에「고무」印章을찍음으로써이를兩黨共同政策으로하기를要求하고있다
하였다

一種合衆國制度採用

中國問題解決에唯一方途

【香港二十五日發朝通】二十四日夜空路上海에서 富地에到着한「시카고트리뷴」紙發行人「로바―트맥코―믹」氏는 新聞記者會見에서 그의推擧하는 大統領候補者로서는上院議員「로바―트태프트」氏에 어떤難關이 所在하는境遇에만「맥아더」元帥를 支持하겠다고말하였다 다음中國問題에關하야 中國問題의唯一한解決策은 中國을小地域으로 區分하야 一種의中國合衆國으로 만드는것이다 中國에對한援助는 [illegible] 사람으로서 軍人、政治家、知識人等 實業家財政家들을駐在시켜야한다」고 말할用意가있다

時局要綱紛糾 安長官不信任

立議特委提議?

過渡政府政務會議에서作成한 所謂南朝鮮時局對策要綱에 對하야 其間社會各愛國政黨團體로부터 總蹶起하야 民意를無視한行政當局의 不當性을 指摘하는同時 責任을 追窮한바있었고 立議에서도 行[illegible] 長의出席을要請하야同要綱에關한質疑應答을한後過誤를犯한項目을修正하기로一段落을지었는데 其後立議에서는李鍾根、金若水、金朋濟、吳夏英、張子一五議員으로 構成된所謂時局對策要綱에對한 責任追窮案起草委員會에서는 安民政長官及其系統에對한 不信任案을 作成한것을今明日中立議本會議에 提出될것이라는바 立議의今後態度[illegible]

各政黨協議會에 民獨黨見解發表

民主獨立黨宣傳部副責任委員朴一來氏는 二十五日定例記者會見席上에서 政黨協議會問題에關하여 同黨의見解를 다음과같이表明하였다 各政黨協議會는 常設機關이아니고 當面問題에對하여 協議해보자는것임으로 本黨은 그趣旨에贊同하여參加하였으며 이에對하여는 언제든지參加할用意가있다

對歐洲新攻勢

코민포름不遠新政策發表?

【프라―그廿五日發朝通】東歐諸國共產黨幹部사이에 屢次開催된會談에이어 歐洲에對한 共產主義攻勢에새로운主要政策이「코민포름」으로붙어 發表될것으로 政界「옵서―버」들은 注目하고있으며 同「옵서―버」들은 二十三日다음과같이말하였다「벨그라―드」의「코민포름」會議는 十二月中旬까지開催되지아니할것이다 東歐諸國共產黨幹部들은最近國際情勢에對處하야 共產黨政策의步調를맞치기爲하여 屢次會合을거듭하고있다 「바티아스라코시」匈牙利副首相은 今週初에「모스크바」로 向할것으로보이며 「모리스・토레스」佛蘭西共產黨首도 十一月初旬以來同地에 滯在하고있다

한便「티토」元帥는 二十三日「사라제보」에出現한것을最後로同日「소피아」에開催할 豫定이였든「티토」元帥와「드미스트로보」勃牙利外相과의 會談은또다시延期되였다 그리고「드미트로프」首相은長期休暇後에지난二十日「소피아」에歸還하였다 그리고「코민포름」第一次會合이九月二十八日休會한以來 다음과같은 國際情勢進展에빛우어 새로운共產黨政策이發表될時期가圓熟하였다고볼수있는것이다

一、美國特別國會가 方今「마―샬」計劃案 即時實施를講究中에있는것

二、二十五日부터「런던」四相會議가開幕한다는것

三、共產黨이 佛蘭西와伊太利兩國政府에 對抗하여 罷業과市街戰戰略로들어가고있는것

四、「코민포름」은羅馬尼의「마유」勃牙利의「페드코브」匈牙利의「페이퍼」와「피에르」波蘭의「미꼴라직크」等反共黨巨頭들을排除하고 東歐各國政府의 支配權을强化하고있는것

五、今週共產黨系新聞의 集中攻擊을받고있는美國의 對希援助의積極化 한便共產黨消息通에서는 波蘭勞動黨書記長인「울다다슬라우고물카」氏가「벨그라―드」國際共產黨情報局常任議員의 第一有力한候補者라고보고있다

世勞、國勞에參加

【巴里廿五日發合同】廿四日朝當地世界勞動總聯盟執行委員會에서는 國際勞動機構參加에關한申請을하기로決定하였다고發表하였다

日本產業의去勢必要

中、侵略防止策으로提議

【南京二十五日發朝通】中央社報道에依하면 中國政府는 日本의產業水準을日本國民으로하여금 그最低生活水準의 保持를可能케하고 同時에日本에서侵略的戰爭에對한能力을 剝奪할限界까지 去勢하여버릴것을 提議하리라고다음과같이報道하였다 政府當局에서는 國民參政會가建議한 一九二八年度의 產業水準이適當한것으로생각하고있다 政府는 極東委員會에 提出한以前提案을 過度히寬大한것으로서撤回할意圖를 가지고있으며 不遠間該問題討議를爲하야 高官會議를召集할것이며 日本의產業은特히鋼鐵、金屬、石油、武器의分野에서 中國產業開發에 重大한威脅을주는것인만큼 政府로서 이것을泰然히볼수는없다 그리고 日本의產業水準에對한 最後決定을보기前에 政府는一九五○年度의 日本의需要狀態를 細密檢討하여볼것이다

國聯亞洲經濟委 比國서24日會議

【테이크・삭세스二十三日發朝通】國聯事務局에서는 第二次亞細亞及極東經濟委員會會議가 二十四日부터比律賓「바기오」市에서開始된다고 發表하였다 今番會議에서는「로하스」比律賓大統領이 開會辭를行할것이다 그리고議長은 中國代表蔣廷黻博士가될것이다 이委員會參加國은濠洲 中國 佛國 和蘭 比律賓「파키스탄」暹羅 蘇聯 英國 美國及印度이다

마샬計劃相殺에 蘇는金塊利用說

【뉴―욕二十二日發朝通】蘇聯經濟事情에 專門家인「칠스、포린스」氏는「國際聯合世界」誌十二月號에서 蘇聯의金保有에關하여 다음과같이論하였다 蘇聯은 임이資本主義經濟에一大打擊을 줄수는있는程度로 充分한金을貯蓄하였으며 厖大한金塊資源을「마―샬」計劃相殺에利用하려고 計劃하고있다 蘇聯은 現在一部專門家의推算에依하면 百七十億弗의價值가있는金을貯蓄하였다

人事往來

▼鄭順錫氏(辯護士)市內安國洞서開業人事次來社

▼金俊淵氏(韓民黨宣傳部長)十一月二十二日下午二時半 全南靈岩郡邑內自宅에서遭外艱

新提供!!
코―미신(金剛) (COUGH MIXIN)
祛痰鎭咳劑(기침약)
本劑는漢藥의成分을主로한祛痰鎭咳의特效藥으로그効果는自他가共認하는바오니모든艱難을克服하고재로提供코자하오니一次試用하야보시압
包裝三五○瓦(市內有名藥房에서販賣함)
製造發賣元 金剛製藥所
서울市[illegible]

和信百貨店
景品付大賣出
期日10月25日→12月15日
三個買上(60円)에景品券一枚進呈
賞品
一等 一人 洋服[illegible]
二等 二人 [illegible] 二組
三等 三人 白米 三俵
四等 四人 [illegible] 四座
五等 六人 [illegible] 六個
六等 五十人 [illegible] 十組
七等 壹萬人 [illegible] 壹圓

26日부터
想思의小夜曲
PENNE SERENDDE
콜럼비아映畫社☆家庭悲曲
主演 케―리・그랜트 아이린・다―ㄴ
監督 죠―지・스테―븐스
每日 午前10時半開場 午前11時半上映

大陸플
文房具元祖 永華商會
서울市忠武路二街
電本一五六九番・二七○五番

◎信用共榮은 우리의鐵則!
弊店利用으로서必히發展을期할것입니다
졋도크림總販賣元
化粧品雜貨 貿易商 宋八星商會
서울市忠武路四街一○九
電話本局(2)三八四三番

混亂激發의民生

解禁은南朝鮮全民衆의所望

金博士立議決議當局에傳達

쌀搬禁은 逆効果

소량미반입을 금지하는 행정명령제八호가 실시된이후로 비농가 오더비농가의 혼란상태를 야기할위험성을 탕찰하시고 시각을부허하는 이미곡 소량반출입문제를 조시해결해주십을바랍니다

인도시인의식량난은 점차로우심한바로 그간입법의원에서는 미인고문관들과 연합하야 소량미반입허가여부에관한소위원회를 조직코수차에걸처 조미인간의견해를 개진해오든중이였든데 지난번최후적으로 미인측으로부터도 다대수의조선민중의 복리를위한 진정한입의측의 입론을수긍할일이있었다함은 기보한바와같거니와 작二十五일 입법의원의장 김규식(金奎植)박사는그간로의된보고를『딘』군정장관과『하-지』중장안(安)민정장관『헬믹』대장및식량행정처 사법경무양부에회부하야 소량미반입의조속허가를 다음과같이요청하였다

남조선八백여만명의 비농가와 一천 백여만명의 농민은 전부가 미곡소량자유반출입을 원하고 있을뿐아니라 본원 전체회의에서도 역시 소량미자유반출입을 용허해야 한다는일치한의견으로미곡수집법을 개정하야미곡소량미반입을 용인하는조항을 삽입하였고 식량대책위원회에도 실정을조사보고케 하였든바동위원회에서는미인고문관들과 소위원회를 조직코수차협의한결과 의견의일치를보았음으로이에 보고서를접수하야 앙정하

搬入調査報告

食糧物價對策委員 梁濟博議員

행정명령八호를 공포하고·미곡소량반입을 엄금하게됨에 八十三퍼센트를 잡곡으로한 二홉五작미만의 식량을 부정기적으로 받는 八백七十여만명의 비농가는 기근에호소하야 동분서주하고 한말의 쌀을 발견한 경찰관 미헌병은 남녀노소를 물론하고 일일히 포착몰수하는등 정거장 또는포구혹은노상에서의비명의아미의 우성은 인견이다 미곡소량자유 반입이 미곡수집에여하한 영향이있는가 또는농민이 공출함에있어서 준법정신상여하한 각오를 하고있는가 기타 각방면으로 지방과도시에 걸처조사한결과 소량반입을 엄금하면 인민기아에 방황하고사회는 혼란에에 빠질위험이 절박할뿐아니라 수집에 역효과를 초래할것을 통감한바 소량미의 자유반입허가의 긴급조치가 요망된다

地方에收集實施 調査員派遣

입법의원에서는 맘단행정에있어서의 미곡수집법실시여하를 조사하기위하야 약一주일전에 정진희(鄭鎭熙)의원을 전라남북도에파견하였는데 금二十六일에는 이일우(李一雨)의원을 경상남북도에 파견하야 농촌에서의공출실정을답사하기로되였다

當局의反省 商議에서도促求

쌀값만 기어오르게하는 당국의 자가용소량미반입금지에 대하야조선상공회의소에서는 지난九월二十五일군정당국에 그완화를 건의한바있었는데 그후미곡수집을강화한다는리유하에일층소량미반입취체가엄중하여서쌀값은 의연기어오르기만할형편임으로상공회의소회장 이동선(李東善)씨는 一집五일 다시『딘』군정장관에게 소량미반입용인(容認)을 건의하였는바 이에대한당국의태도가주목된다 상공회의소회장 이동선씨의건의내용은 현실을무시한 책상우에 계획때문에 추동기(秋冬期)에 걸처서의 쌀값은 떨어질쌀값이도리혀 四백원대로붙어七백원대로 기어올라 빈궁한도시민을 기아에직면케하고 있음에도 불고하고 당국은 태연히 무신경한 태도로 책임을느끼지못하고있으니이러한애매한태도를반성하야 시자가용미곡의반입을용인하거나 그렇지않으면 시기를놓치지않은절대량(絶對量)배급을 실시하라는것인데 소량미반입을 중심하야 여론이 장당히비등한때인만큼당국의 태도가주목된다

遊興營業停止案通過

입법의원에서는 건국도상에 있는 국권사기앙양에일대지장을 가저어는동시에 람관오리와모리배의발호를초장하는유흥영업의정지법안을작정하야본회의에상정코로의중이든바 작二十五일백七십차본회의에서 제九『본법은공포일부터三十일후에효력을 발생함이라는 기한을六十일로 수정하였을뿐가의 원안대로 전문을 통과시켰는데 이법안은행정부에 회부하여 되도록속히공포하도록요청하기로된바 그성과가크게주목된다

서울에瑞雪!

昨年比해하로일러

二十五일아츰일즉부터 본격적인 겨울을 알리는 첫눈이 서울장안일대를 더퍼울듯이내리고있다 해마막때차저내리는 눈새삼스러운 일은않이나 해방된 이강로에 세번째맞는 이겨울에첫눈인데 전재를당하고 국을차저온 동포들의 겨울준비와 건국을앞두고 꾸준히싸우는동포들의 겨울준비나다 되였는지 손곱아 기대하든 우리의 완전자주독립도 이눈이녹기전에는 완성하도록 성과 열을경주하자! 하였으면하고 우리의 마음은 공연히설렌다 오늘내린 눈에대하야 서울관상대에서는 작년에비하야 첫눈이하로빠르다하며 내린눈은二、三『센지』이고 금일오후부터는 개일것이며기온은그다지내려가지않을것이라한다

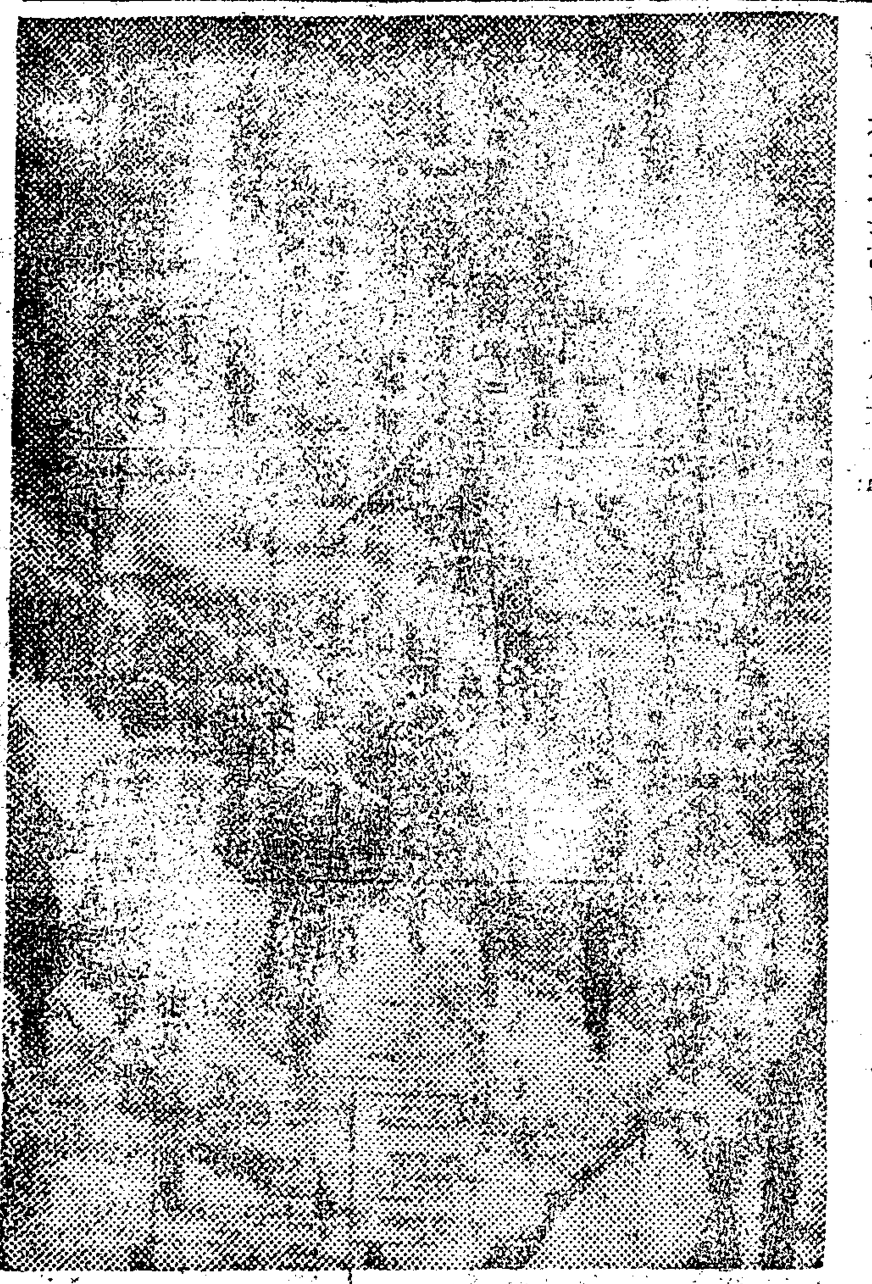

市民팔아長斫장사?

燃料會社無誠意에物議藉藉

백五십만시민의 살림사리를마터보는 서울시청에서 금년과동장작문제를격정하여 작년에실패한 쓴경험도살렸음점 모처럼 신중한구상아래 시민연료의 일부를 감당한다는명색을걸고 지난여름 자본금一억원으로 반민반관의 대행가판오로 창립한 서울연료회사의기능은 의외로는 도모지 신통치않은 모양이다 대체 금융당국의 대부금四천五백여만원을 융통하여생산지현장에 평당七八백원으로 현물을 구입확보했다면서 실상 현장에는 아직 확보된현물이 없는모양이고 게다가 휘발유 一천五백도람까지 특배를받으면서 오늘까지 겨우 一、二천평밖게 반입못되였다 이것은 불과四、五십만원으로 같은취지하에 운영하고있는 조선민생협회(朝鮮民生協會)가 휘발유 한방울도 없이 현장에 장작四만여평을확보하고 다만철도수송만기다리고있는 사정에비해볼때 그만한자금과우수한기동력을갖이면서 웨 잠만자느냐는것이다 이무능함은 시민들의불만에따라 앞서는 사원자신들까지 그운영상 결함을지적하여 말성도있었거니와 장작한다나(평반)에 七、八천오로폭등하여 과동연료사정이 긴박한차제 그근본적결함을 뉘우처 다소라도성과를보지못한다면 결국시민을팔아장작장사나했다는 비난밖에 남기지않을것으로 동연료회사의귀취는 일반의주목거리가되여있는때이다

김세 진崔萬熙

受賄確證十餘萬圓뿐

한때 분분한여론가운데서 세인의이목을끌고오든 상무부무역국장 최만희(崔萬熙)의 소위四백만원수회독직사건은 그동안이주신(朱柱臣)검찰관이 엄중취조한결과 지난十一월六일 최(崔) 一명만이 수회독직죄로기소됨에 이고 나머지황명화(黃明華) 남일성(南一星) 이순우(李淳雨) 황재왕(黃材旺)외十五명은 불구속취조를받어왔었는데 二十四일 증회피의자 일당인 무역업자 南一星 睦翠构 趙南燮 張景三 金東鉉 金秉煥 金世祿 承日善등八명은 증거불충분으로 기소유예로 또 金鑫均 張健植 李年宰 金正道 李淳雨 柳昌鉉 洪龍元등七명은 불기소로 이외수회혐의자 黃材旺 黃明熙도 불기소로 되고 玄正柱 馬淳爾등은 기소중지로 각각처결되었음으로 동사건은 일단락을 지은감을준다 그런데 송청당시의 동사건에대한 경찰측의수사에의한 조서를보면 수회액은 현금二백八十여만원 현품까지누산하면 도합四백만원에 달한다는것이다 한편 검찰청측의조사에의하면 전기최(崔)는 작년八월부터 금년十월에걸처 무역업자남일성(南一星) 승일선(承日善) 김세록(金世祿) 조남섭(趙南燮)등으로부터 현금一만원 전축一개 쌀베가마니 세탁비누 한상자 담요한장 만년필二개 소곰두가마니『핸드·빽』二개남녀손시계三개 순모양복지베벌 기타약간의 사치품등시가十五만원을 수회함에불과하였을뿐이고 이외의 범죄사실의 여부는 증거불충분으로 거의분명치못하다는것이다 이사건에대하야 검찰청측은 선명한언명은회피함으로앞으로 공판정에서의 진상이 흥미를끌고있다

愼敎頭殺害 被疑者檢擧

지난二십一일 피한에게 곤봉으로머리를맞어 그이튼날절명한 사범대학교두 신기범(愼麒範)씨피습사건의 범인에관해서는동대문서에서 二십五일유력한피의자로 모청년단원 김모를검거문초중이라는바신교두는 국대안반대학생문제당시 반대학생파를 복교시킴에 노력한일도있었느니만큼피의자의정체가무엇인지 그귀추가주목되고있다

하와이同胞慰問 蹴球團歡迎準備

하와이在留同胞를 慰問하고저 朝鮮蹴球協會에서는 明春全朝鮮軍을派遣키로되여지난번壯行競技까지 擧行하였거니와 廿四日에는布哇朝鮮國民會 田耕億氏로부터 金東成蹴球協會長에게 모든歡迎準備가進行中이라는 電報가왔다는데當地歡迎準備會도 別記와같이 組織되여活動中이라고하며 한편 遠征할全朝鮮軍은 金永顧監督引率下에 年末或은 年始에 全南羅州에서 合宿練習을始作코저 計劃中이라한다

◇布哇國民會歡迎委員會

▼委員長김린閔▼秘書조金▼官전케오鄭마누엘權▼財政오리버李 전金 헛슨李▼接待田경德 케띄朴▼法律顧問허버崔

每日四百餘件

엄청난市內交通違反

차량격증과 교통도덕의 불철저로 서울시내에 교통사고는 나날이 늘어가고있든데 이달상순十일간에 결처 수도청관하각서에서 교통취체한건수를보면 로상출진될등 一천五건을 비롯하야 무등차마(無燈車馬)五백卅四건등 전부 四천一백十三건이나 된다고하며 즉은 서울거리에 교통위반은 매일四백여건이나된다고한다

氷上代表 廿九日出發

명년二월三일부터 서서(瑞西)『쌍모릿쓰』에서 개최되는 제七회국제올림픽동계(冬季)대회에 조선대표로 출전하게된 이효창(李孝昌) 문동성(文東成) 이종국(李鍾國) 三선수는 감독최룡진(崔龍振)씨인솔하에 오는 二十九일 김포(金浦)비행장을 출발하야 一로장도(壯途)에 오르게 되였다는데 빙상경기의 국제진출은 이번이처음인만큼 기대되는바자못크다 그리고 조선체육회에서는三선수의장행(壯行)회를 廿八일에개최할예정이라한다

咸大勳公報局長 公安局長에轉任

공보부 공보국장함대훈(咸大勳)씨는 이번에경무부에 전출하게되여 二十二일경무부로부터 정식발령이있었다

白樂濬氏渡美

연희(延禧)대학교 총장 백락준(白樂濬)씨는 북미장로교연합회의 초청을받어 미국 조선교육의실정을 보고차 금廿五일아침 인천항을 출발하였다

朝鮮엔처음인 온돌式留置場

鐵道管區廳에完成

민주경찰이강조되고있는이때 철도관구경찰청에 조선에서처음인온돌식류치장(溫突式留置場)이 완성되였다

이온돌식유치장은 지난번

吳英氏等數名을再檢束

八、一五폭동음모사건으로 피검되였다가 지난二十일불기소로석방되였든민전조사부장오영(吳英)씨는 당중앙위원최태룡(崔兌龍)양씨외수명은 二십三일오후 다시 수도청종로서에 검속되였는데 혐의내용은 불명이다

미예 商標 색실

急賣
一、장작二百餘坪(中割作業中……)
一、木炭百俵 以上 下山完了코方今搬出中
一、山上林木 面積九十二町步 숯가마三個處(現在生産繼續) 장작千餘坪 木炭四千餘俵
右伐木業과商品急讓又는同業投資도可
서울市中區太平路 朝鮮日報寫眞部 李

軍政廳文敎部制定 特約店募集
國旗빳지
漢林公司製作所 手代軍
서울市中區笠井洞九七 電(2)6228

新婚禮式花環 各種徽章專門
長安禮式部
鐘路二街(長安빌딩下層) 電(3)1936

肺炎·感冒·強壯及病後衛生法에는
ZOCCXIDA 注射
진로로-부나키
京城新藥社製品

化粧品仕入은
專門商『協同』을利用하시요
●三大特長
一、各工場의製品이具備되었음
一、最低價格으로仕入할수있음
一、地方出荷에便利를圖謀함
스타-化粧品、樂園化粧品、아마쓰化粧品、다이야카化粧品、아이온齒粉、우리비누、라이온齒磨 代理店
協同貿易社
서울市南大門路五街一七(南大門) 電話本(2)六六七番

金剛電球
[illegible]

國民議會代議員諸位에게!

緊迫한國內外情勢에對處하야 南北統一自主獨立使命을 早一日完遂하는方略을討議決定하기爲하야 第四十四次臨時議會를 來十二月一日天道敎講堂에서 開催하오니 期必出席하여주심을仰要하나이다

大韓民國二十九年十一月二十五日

國民議會事務局 白

自動車運轉士 男女短期養成
◇實習部(夜間部學生募集(秋季新學期開始)
◇案內書及規則書發給
◇自動車部品用紙及電氣材料販賣
서울市中區乙支路六街一八……朝鮮第一自動車學院

모두가滿點!
光澤、香氣、感觸
整髮、洗髮
現代人의感覺에滿點!
純植物性
東寶포마-드
各百貨店、有名藥店化粧品店에서販賣합니다